



# **Relazione sulla Gestione Rendiconto 2022**

**COMUNE DI PORTOSCUSO**

## LE ATTIVITA' SVOLTE DALL'ENTE

Il presente rendiconto di gestione presentato dall'Amministrazione ed illustrato nella presente relazione si pone l'obiettivo di fornire uno strumento utile alla valutazione dell'azione amministrativa, contestualizzando nella cornice generale di riferimento le scelte politiche, economiche e finanziarie compiute nell'esercizio 2022.

Negli ultimi anni (2020-2022) di pandemia le scelte dell'Amministrazione comunale sono state prevalentemente finalizzate alla tenuta del tessuto sociale ed economico della nostra Cittadina attraverso un incremento della spesa sociale, finanziata sia con i trasferimenti statali ma anche e soprattutto con risorse del bilancio comunale. In particolare, nell'esercizio in esame (2022) , i trasferimenti statali hanno cominciato a ridursi e, nel contempo, si è agevolata la ripresa graduale di una serie di attività economiche legate a Turismo, Cultura, Sport e Spettacoli con iniziative di sostegno comunale di vario genere.

Purtroppo a seguito di speculazioni internazionali aggravatesi con l'invasione russa dell'Ucraina si è creato un nuovo elemento di stress per l'economia di tutto il Paese, compresi i bilanci comunali. Basta ricordare per esempio il rincaro dei costi dell'energia che, nonostante gli aiuti del governo, hanno inciso in maniera rilevante sulle voci di spesa corrente del nostro Ente. Anche sul fronte del così detto "caro cantieri" le scelte operate dell'Ente e la struttura del nostro bilancio hanno fatto sì che il conseguente incremento dei costi delle opere pubbliche già avviate fosse sostenuto senza togliere risorse dalla copertura di altre spese previste.

Durante il corso dell'anno 2022 l'Amministrazione è riuscita comunque a concludere importanti interventi di riqualificazione dell'intero territorio comunale, programmando ed avviando ulteriori opere. Si riporta a titolo esemplificativo elenco

### Lavori che sono giunti a conclusione nel corso dell'anno 2022:

- Lavori di Riqualificazione Chiesa S.Antonio da Padova localizzata all'interno del seicentesco complesso monumentale della Tonnara "Su Pranu" per un importo totale di € 47.182,72.
- Lavori di recupero della circoscrizione di Paringianu, per un importo totale di € 170.452,50;
- Lavori di completamento della viabilità PEEP, per un importo totale di € 200.000,00;
- Lavori di completamento della viabilità di accesso all'Istituto Comprensivo "V. Angius" all'interno della lottizzazione Is Concaleddus., per un importo totale di € 300.000,000,
- Lavori di completamento sottoservizi lungomare , per un importo totale di € 200.000,00;
- "Messa in Sicurezza delle Strade Waelz – I Lotto – Opere di Completamento Strato di usura per un importo totale di € 77.176,54;

### Lavori che sono stati avviati nel corso dell'anno 2022

- Intervento di efficientamento a LED dell'impianto di illuminazione pubblica cittadina. Stralcio funzionale per la valorizzazione illuminotecnica della Torre Spagnola, passeggiata Sottotorre, vico Torre, Piazza Monumento ai caduti e Piazza Gardenia, per un importo totale di € 140.000,00;
- Lavori di manutenzione strade e sottoservizi Paringianu, Carbonaxia ed area PEEP, per un importo totale di € 331.091,60;
- Lavori di manutenzione straordinaria strade e riqualificazione Piazza Mercato, per un importo totale di € 450.000,00, di cui € 312.800,00;
- Lavori di manutenzione strade via Leonardo Da Vinci, via Baracca, via Azuini e via Oberdan, per un importo totale di € 243.000,00;
- Riqualificazione Lungomare Portoscuso\_Primo Lotto , per un importo totale di € 1.097.535,17;
- Lavori di completamento Istituto scolastico via Delle Regioni, per un importo totale di € 105.000,00;
- Lavori di riqualificazione del piazzale Samim, per un importo totale di € 263.396,73;

### Lavori che sono stati programmati ed avviate le procedure di appalto nel corso dell'anno 2022

- Lavori di manutenzione straordinaria della Circoscrizione di Paringianu , per un importo totale di € 200.000,00
- Lavori di Riqualificazione urbana delle aree limitrofe di Bruncu Teula , per un importo totale di € 200.000,00

- Lavori di "manutenzione, messa in sicurezza ed efficientamento nel porto turistico", finanziamento L.R. n. 17 del 22/01/2022, D.G.R. n. 20/60 del 30/06/2022 - Opere di interesse regionale riqualificazione porti e porticcioli per un importo totale di € 600.000,00;
- Interventi di manutenzione ordinaria e pulizia del corso d'acqua Rio Flumentepido nel territorio comunale di Portoscuso per un importo totale di € 500.000,00;
- Piano straordinario di edilizia scolastica Iscol@ 2018 - 2020 - Asse II. Interventi di Messa a norma e manutenzione straordinaria Scuola Primaria via Nuoro per un importo totale di € 150.000,00
- Lavori di manutenzione straordinaria ed ampliamento loculi cimitero comunale per un importo totale di € 200.000,00;

Significativo ricordare che in questo quadro così complesso l'Amministrazione, a differenza di altri Enti, è riuscita a conservare i finanziamenti, regionali e ministeriali già attribuiti, ma anche ad intercettarne di nuovi grazie alle richieste effettuate precedentemente.

Come attestato dal Rendiconto, e nonostante queste oggettive difficoltà, si è comunque riusciti ancora una volta a mantenere solido e complessivamente in equilibrio il bilancio comunale dell'esercizio 2022.

Si sono mantenuti in essere e rifinanziati i cantieri forestali che annualmente contribuiscono in maniera significativa alla manutenzione del verde pubblico e al decoro urbano, oltre che creare importanti occasioni di lavoro.

La scomposizione del risultato di amministrazione è riportata negli allegato A1- A2- A3 e risultano ...7.207.469,90 € di risorse libere.

## **ANALISI DELLA GESTIONE FINANZIARIA DELL'ANNO 2022**

L'esercizio 2022 è stato caratterizzato dall'applicazione del Principio Generale della Competenza Finanziaria c.d. Potenziata, così come recepito dal Legislatore agli artt. 179 e 183 del Decreto Legislativo 18 agosto 2000 n. 267, che impone agli enti territoriali di registrare le obbligazioni attive e passive all'atto del loro perfezionarsi, imputandole però agli esercizi nei quali l'obbligazione diverrà esigibile.

Tale disposto normativo, cuore pulsante della riforma contabile nota come "*Armonizzazione*" incide profondamente sugli esiti della gestione e cambia in modo radicale l'approccio alle metodologie gestionali dell'intera organizzazione.

L'ente **COMUNE DI PORTOSCUSO** ha intrapreso, nel corso del 2022, una via che partendo dall'analisi delle varie normative dovrà portare ad una completa riorganizzazione di tutte le procedure amministrative, che si è resa necessaria per il rispetto dei nuovi adempimenti ma, soprattutto, per avviare un processo di risanamento della situazione finanziaria dell'Ente, che non può più essere procrastinata.

## LA GESTIONE DI COMPETENZA

La gestione di Competenza dell'esercizio 2022 può essere sinteticamente rappresentata dal seguente prospetto:

QUADRO GENERALE RIASSUNTIVO					
ENTRATE	ACCERTAMENTI	INCASSI	SPESE	IMPEGNI	PAGAMENTI
Fondo di cassa all'inizio dell'esercizio		15.454.474,25			
Utilizzo avanzo di amministrazione	2.794.939,23		Disavanzo di amministrazione	0,00	
			Disavanzo derivante da debito autorizzato e non contratto ripianato con accensione di prestiti	0,00	
Fondo pluriennale vincolato di parte corrente	1.409.085,52				
Fondo pluriennale vincolato in c/capitale	6.346.922,82				
Fondo pluriennale vincolato per incremento di attività finanziarie	0,00				
Titolo 1 Entrate correnti	4.312.786,44	4.761.916,52	Titolo 1 Spese correnti	8.095.873,74	7.214.983,94
			fondo pluriennale vincolato	519.473,74	
Titolo 2 Trasferimenti correnti	4.232.168,50	4.263.500,17			
Titolo 3 Entrate tributarie	1.123.173,98	1.279.246,24	Titolo 2 Spese c/capitale	3.379.187,90	3.728.319,02
			fondo pluriennale vincolato	4.122.233,81	
Titolo 4 Entrate c/capitale	753.857,93	1.310.823,21	Titolo 3 Spese incremento attività finanziarie	0,00	0,00
			fondo pluriennale vincolato	0,00	
Titolo 5 Entrate riduzione attività finanziarie	0,00	0,00			
<b>Totale entrate finali</b>	<b>10.421.986,85</b>	<b>11.615.486,14</b>	<b>Totale spese finali</b>	<b>16.116.769,19</b>	<b>10.943.302,96</b>
Titolo 6 Accensione prestiti	0,00	1,98	Titolo 4 Rimborso prestiti	141.747,52	144.704,56
			Fondo anticipazioni di liquidità	0,00	
Titolo 7 Anticipazioni	0,00	0,00	Titolo 5 Anticipazioni	0,00	0,00
Titolo 9 Entrate c/terzi	1.359.683,61	1.351.880,68	Titolo 7 Spese c/terzi	1.359.683,61	1.348.505,57
<b>Totale entrate dell'esercizio</b>	<b>11.781.670,46</b>	<b>12.967.368,80</b>	<b>Totale spese dell'esercizio</b>	<b>17.618.200,32</b>	<b>12.436.513,09</b>
<b>TOTALE COMPLESSIVO ENTRATE</b>	<b>22.332.618,03</b>	<b>28.421.843,05</b>	<b>TOTALE COMPLESSIVO SPESE</b>	<b>17.618.200,32</b>	<b>12.436.513,09</b>
<b>DISAVANZO DELL'ESERCIZIO</b>	<b>0,00</b>		<b>AVANZO COMPETENZA/FONDO CASSA</b>	<b>4.714.417,71</b>	<b>15.985.329,96</b>
<b>TOTALE A PAREGGIO</b>	<b>22.332.618,03</b>	<b>28.421.843,05</b>	<b>TOTALE A PAREGGIO</b>	<b>22.332.618,03</b>	<b>28.421.843,05</b>

## Accertamenti

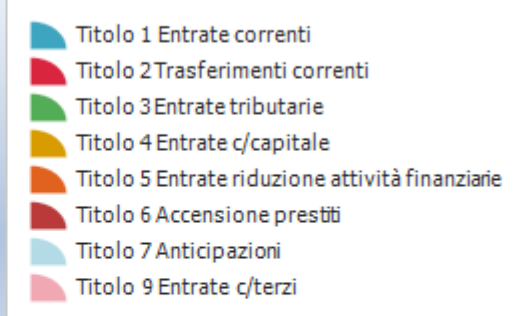
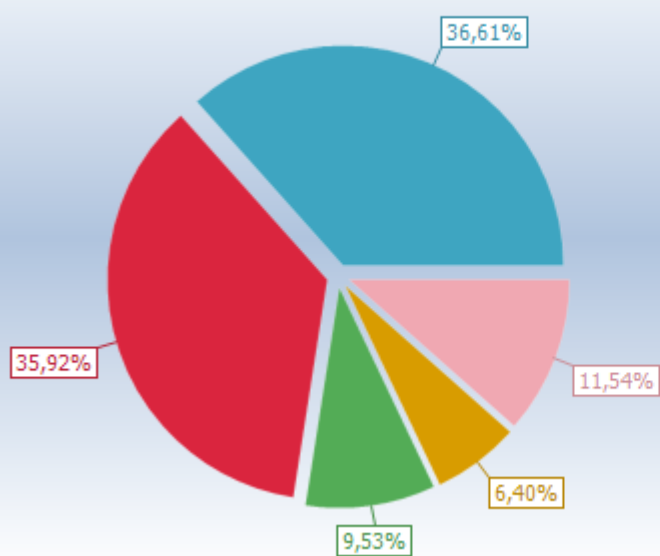

## Impegni

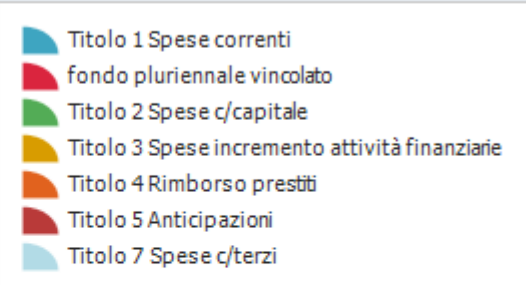
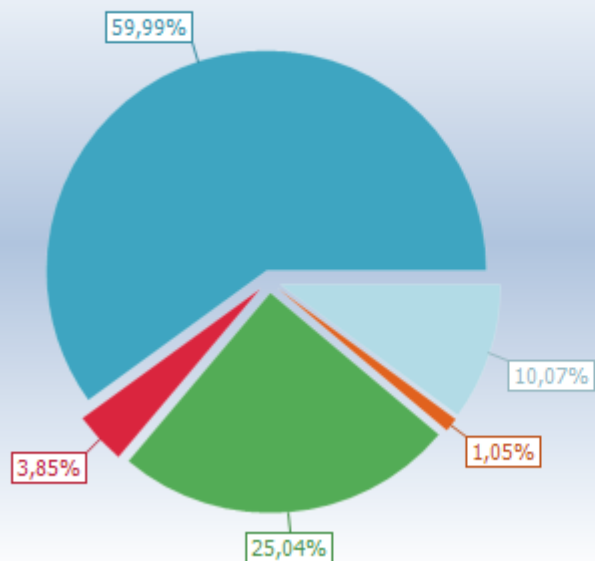

## EQUILIBRI DI BILANCIO

EQUILIBRIO ECONOMICO - FINANZIARIO		COMPETENZA (accertamenti e impegni)
A) Fondo pluriennale vincolato per spese correnti iscritto in entrata	(+)	1.409.085,52
AA) Recupero disavanzo di amministrazione esercizio precedente	(-)	0,00
B) Entrate Titoli 1.00 - 2.00 - 3.00	(+)	9.668.128,92
<i>di cui per estinzione anticipata di prestiti</i>		<i>0,00</i>
C) Entrate Titolo 4.02.06 - Contributi agli investimenti direttamente destinati al rimborso dei prestiti da amministrazioni pubbliche	(+)	0,00
D) Spese Titolo 1.00 - Spese correnti	(-)	8.095.873,74
- di cui spese correnti non ricorrenti finanziate con utilizzo del risultato di amministrazione	(-)	0,00
<i>D1) Fondo pluriennale vincolato di parte corrente (di spesa)</i>	(-)	<i>519.473,74</i>
E) Spese Titolo 2.04 - Altri trasferimenti in conto capitale	(-)	0,00
E1) Fondo pluriennale vincolato di spesa - titolo 2.04 Altri trasferimenti in conto capitale	(-)	0,00
F1) Spese Titolo 4.00 - Quote di capitale amm.to dei mutui e prestiti obbligazionari	(-)	141.747,52
<i>di cui per estinzione anticipata di prestiti</i>		<i>0,00</i>
<i>F2) Fondo anticipazioni di liquidità</i>	(-)	<i>0,00</i>
<b>G) Somma finale (G=A-AA+B+C-D-D1-D2-E-E1-F1-F2)</b>		<b>2.320.119,44</b>
H) Utilizzo avanzo di amministrazione per spese correnti e per rimborso prestiti	(+)	927.359,29
<i>di cui per estinzione anticipata di prestiti</i>		<i>0,00</i>
I) Entrate di parte capitale destinate a spese correnti in base a specifiche disposizioni di legge o dei principi contabili	(+)	0,00
<i>di cui per estinzione anticipata di prestiti</i>		<i>0,00</i>
L) Entrate di parte corrente destinate a spese di investimento in base a specifiche disposizioni di legge o dei principi contabili	(-)	0,00
M) Entrate da accensione di prestiti destinate a estinzione anticipata dei prestiti	(+)	0,00
<b>O1) RISULTATO DI COMPETENZA DI PARTE CORRENTE ( O1=G+H+I-L+M)</b>		<b>3.247.478,73</b>
- Risorse accantonate di parte corrente stanziare nel bilancio dell'esercizio N	(-)	235.533,55
- Risorse vincolate di parte corrente nel bilancio	(-)	660.934,08
<b>O2) EQUILIBRIO DI BILANCIO DI PARTE CORRENTE</b>		<b>2.351.011,10</b>
- Variazione accantonamenti di parte corrente effettuata in sede di rendiconto (+/-)	(-)	-900.661,41
<b>O3) EQUILIBRIO COMPLESSIVO DI PARTE CORRENTE</b>		<b>3.251.672,51</b>
P) Utilizzo avanzo di amministrazione per spese di investimento	(+)	1.867.579,94
Q) Fondo pluriennale vincolato per spese in conto capitale iscritto in entrata	(+)	6.346.922,82
R) Entrate Titoli 4.00-5.00-6.00	(+)	753.857,93
C) Entrate Titolo 4.02.06 - Contributi agli investimenti direttamente destinati al rimborso dei prestiti da amministrazioni pubbliche	(-)	0,00
I) Entrate di parte capitale destinate a spese correnti in base a specifiche disposizioni di legge o dei principi contabili	(-)	0,00

S1) Entrate Titolo 5.02 per Riscossione crediti di breve termine	(-)	0,00
S2) Entrate Titolo 5.03 per Riscossione crediti di medio-lungo termine	(-)	0,00
T) Entrate Titolo 5.04 relative a Altre entrate per riduzioni di attività finanziaria	(-)	0,00
L) Entrate di parte corrente destinate a spese di investimento in base a specifiche disposizioni di legge o dei principi contabili	(+)	0,00
M) Entrate da accensione di prestiti destinate a estinzione anticipata dei prestiti	(-)	0,00
U) Spese Titolo 2.00 - Spese in conto capitale	(-)	3.379.187,90
U1) Fondo pluriennale vincolato in c/capitale (di spesa)	(-)	4.122.233,81
V) Spese Titolo 3.01 per Acquisizioni di attività finanziarie	(-)	0,00
E) Spese Titolo 2.04 - Altri trasferimenti in conto capitale	(+)	0,00
E1) Fondo pluriennale vincolato di spesa - titolo 2.04 Altri trasferimenti in conto capitale	(+)	0,00
<b>Z1) RISULTATO DI COMPETENZA IN C/CAPITALE (Z1=P+Q+R-C-I-S1-S2-T+L-M-U-U1-U2-V+E+E1)</b>		<b>1.466.938,98</b>
- Risorse accantonate in c/capitale stanziati nel bilancio dell'esercizio N	(-)	0,00
- Risorse vincolate in c/capitale nel bilancio	(-)	907.358,78
<b>Z/2) EQUILIBRIO DI BILANCIO IN C/CAPITALE</b>		<b>559.580,20</b>
- Variazione accantonamenti in c/capitale effettuata in sede di rendiconto (+/-)	(-)	0,00
<b>Z3) EQUILIBRIO COMPLESSIVO IN CAPITALE</b>		<b>559.580,20</b>
S1) Entrate Titolo 5.02 per Riscossione crediti di breve termine	(+)	0,00
S2) Entrate Titolo 5.03 per Riscossione crediti di medio-lungo termine	(+)	0,00
T) Entrate Titolo 5.04 relative a Altre entrate per riduzioni di attività finanziaria	(+)	0,00
X1) Spese Titolo 3.02 per Concessione crediti di breve termine	(-)	0,00
X2) Spese Titolo 3.03 per Concessione crediti di medio-lungo termine	(-)	0,00
Y) Spese Titolo 3.04 per Altre spese per acquisizioni di attività finanziarie	(-)	0,00
<b>W1) RISULTATO DI COMPETENZA (W/1 = O1+Z1+S1+S2+T-X1-X2-Y)</b>		<b>4.714.417,71</b>
- Risorse accantonate stanziati nel bilancio dell'esercizio N	(-)	235.533,55
- Risorse vincolate nel bilancio	(-)	1.568.292,86
<b>W2/EQUILIBRIO DI BILANCIO</b>		<b>2.910.591,30</b>
- Variazione accantonamenti effettuata in sede di rendiconto	(-)	-900.661,41
<b>W3/EQUILIBRIO COMPLESSIVO</b>		<b>3.811.252,71</b>
O1) Risultato di competenza di parte corrente		3.247.478,73
Utilizzo risultato di amministrazione per il finanziamento di spese correnti ricorrenti e al rimborso di prestiti al netto del Fondo anticipazione di liquidità (H)	(-)	927.359,29
Entrate non ricorrenti che non hanno dato copertura a impegni	(-)	0,00
- Risorse accantonate di parte corrente stanziati nel bilancio dell'esercizio N (1)	(-)	235.533,55
- Variazione accantonamenti di parte corrente effettuata in sede di rendiconto (+/-) (2)	(-)	-900.661,41
- Risorse vincolate di parte corrente nel bilancio (3)	(-)	660.934,08
<b>Equilibrio di parte corrente ai fini della copertura degli investimenti pluriennali</b>		<b>2.324.313,22</b>



Il disavanzo derivante dall'equilibrio di parte corrente è figlio dell'applicazione dei principi illustrati nell'allegato 4/2 del Decreto Legislativo 23 giugno 2011 n. 118, che illustra in modo analitico le modalità con le quali vanno assunti e registrati gli accertamenti e gli impegni.

La spesa corrente, se analizzata nelle proprie componenti, ha un elevato grado di rigidità derivante dal peso dell'indebitamento (... euro per rimborso delle quote capitale oltre a ... euro di quote interessi) che rappresenta il ..% della spesa corrente

Riepilogo Titoli SPESE						
Macroaggregato	Somme stanziare	Impegnato		Pagato		Residui passivi
		Impegni	%	Mandati	%	
1. Spese correnti <i>di cui fondo pluriennale vincolato</i>	13.242.767,93 519.473,74	8.095.873,74	63,63	5.868.115,84	72,48	2.227.757,90
2. Spese in conto capitale <i>di cui fondo pluriennale vincolato</i>	13.420.229,97 4.122.233,81	3.379.187,90	36,34	2.615.478,85	77,40	763.709,05
4. Rimborso Prestiti	141.747,52	141.747,52	100,00	141.747,52	100,00	0,00
7. Uscite per conto terzi e partite di giro	2.000.000,00	1.359.683,61	67,98	1.336.001,04	98,26	23.682,57
<b>Totale</b>	<b>28.804.745,42</b>	<b>12.976.492,77</b>	<b>53,70</b>	<b>9.961.343,25</b>	<b>76,76</b>	<b>3.015.149,52</b>

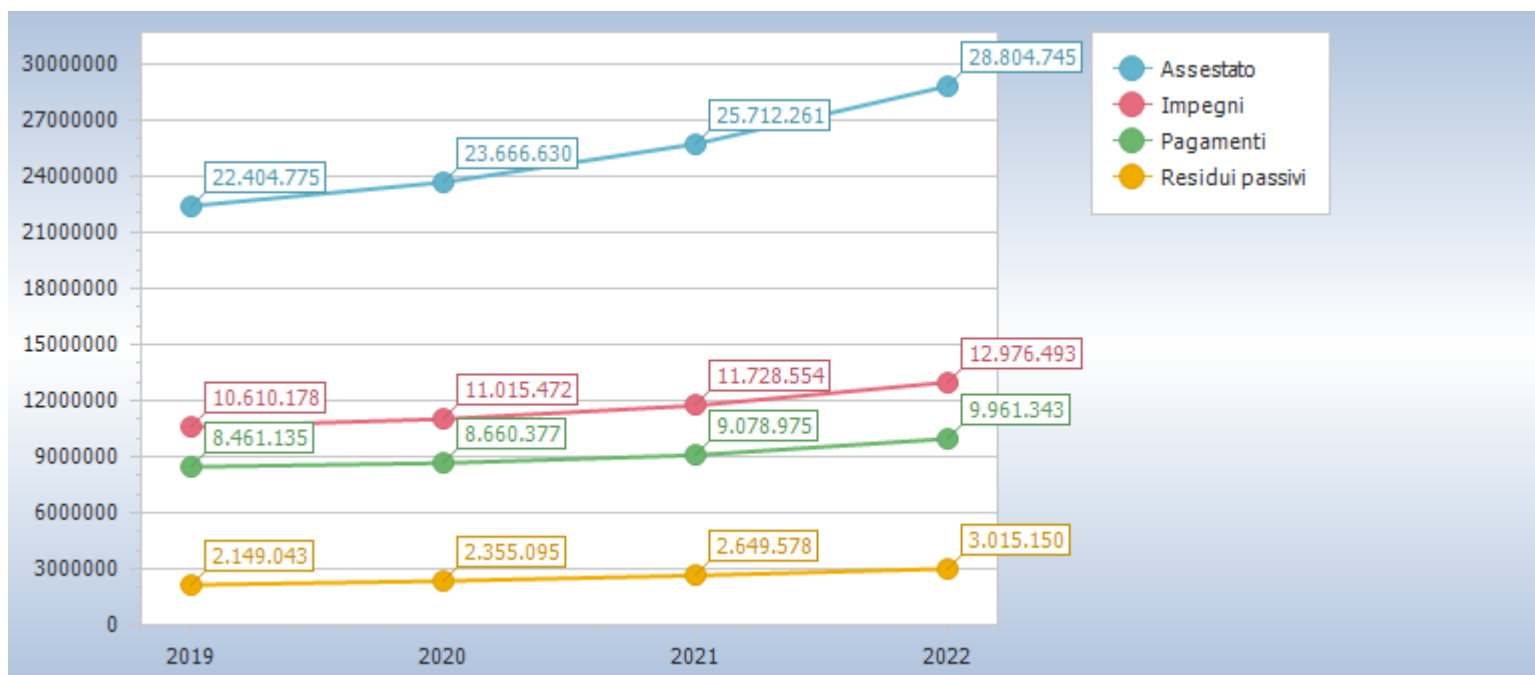

Riepilogo missioni						
Missione	Somme stanziare	Impegnato		Pagato		Residui passivi
		Impegni	%	Pagamenti	%	
01 Servizi istituzionali, generali e di gestione	4.222.548,40	2.703.818,27	71,29	2.120.831,96	78,44	582.986,31

<i>di cui fondo pluriennale vincolato</i>	429.733,68					
03 Ordine pubblico e sicurezza	479.255,35	381.175,90	82,18	321.257,31	84,28	59.918,59
<i>di cui fondo pluriennale vincolato</i>	15.444,76					
04 Istruzione e diritto allo studio	1.182.683,82	760.087,78	67,48	561.566,36	73,88	198.521,42
<i>di cui fondo pluriennale vincolato</i>	56.325,33					
05 Tutela e valorizzazione dei beni e attivita' culturali	409.124,48	261.012,87	91,49	88.602,03	33,95	172.410,84
<i>di cui fondo pluriennale vincolato</i>	123.825,14					
06 Politiche giovanili, sport e tempo libero	435.924,73	342.248,80	84,11	118.772,80	34,70	223.476,00
<i>di cui fondo pluriennale vincolato</i>	29.028,55					
07 Turismo	229.491,07	20.946,95	80,32	20.044,17	95,69	902,78
<i>di cui fondo pluriennale vincolato</i>	203.411,72					
08 Assetto del territorio ed edilizia abitativa	10.298.846,57	2.176.368,41	30,17	1.575.314,67	72,38	601.053,74
<i>di cui fondo pluriennale vincolato</i>	3.085.773,27					
09 Sviluppo sostenibile e tutela del territorio e dell'ambiente	1.926.402,90	1.310.260,99	68,26	924.796,34	70,58	385.464,65
<i>di cui fondo pluriennale vincolato</i>	6.869,45					
10 Trasporti e diritto alla mobilita'	2.453.320,36	1.379.668,17	77,87	1.111.859,81	80,59	267.808,36
<i>di cui fondo pluriennale vincolato</i>	681.603,10					
11 Soccorso civile	93.462,92	82.735,28	89,44	67.036,01	81,02	15.699,27
<i>di cui fondo pluriennale vincolato</i>	962,92					
12 Diritti sociali, politiche sociali e famiglia	3.949.725,33	1.935.945,84	49,11	1.486.480,20	76,78	449.465,64
<i>di cui fondo pluriennale vincolato</i>	7.818,42					
14 Sviluppo economico e competitivita'	70.417,00	67.368,64	96,93	61.825,17	91,77	5.543,47
<i>di cui fondo pluriennale vincolato</i>	911,21					
20 Fondi e accantonamenti	855.964,25	0,00	0,00	0,00	0,00	0,00
50 Debito pubblico	197.578,24	195.171,26	98,78	166.955,38	85,54	28.215,88
99 Servizi per conto terzi	2.000.000,00	1.359.683,61	67,98	1.336.001,04	98,26	23.682,57
<b>Totale</b>	<b>28.804.745,42</b>	<b>12.976.492,77</b>	<b>53,70</b>	<b>9.961.343,25</b>	<b>76,76</b>	<b>3.015.149,52</b>

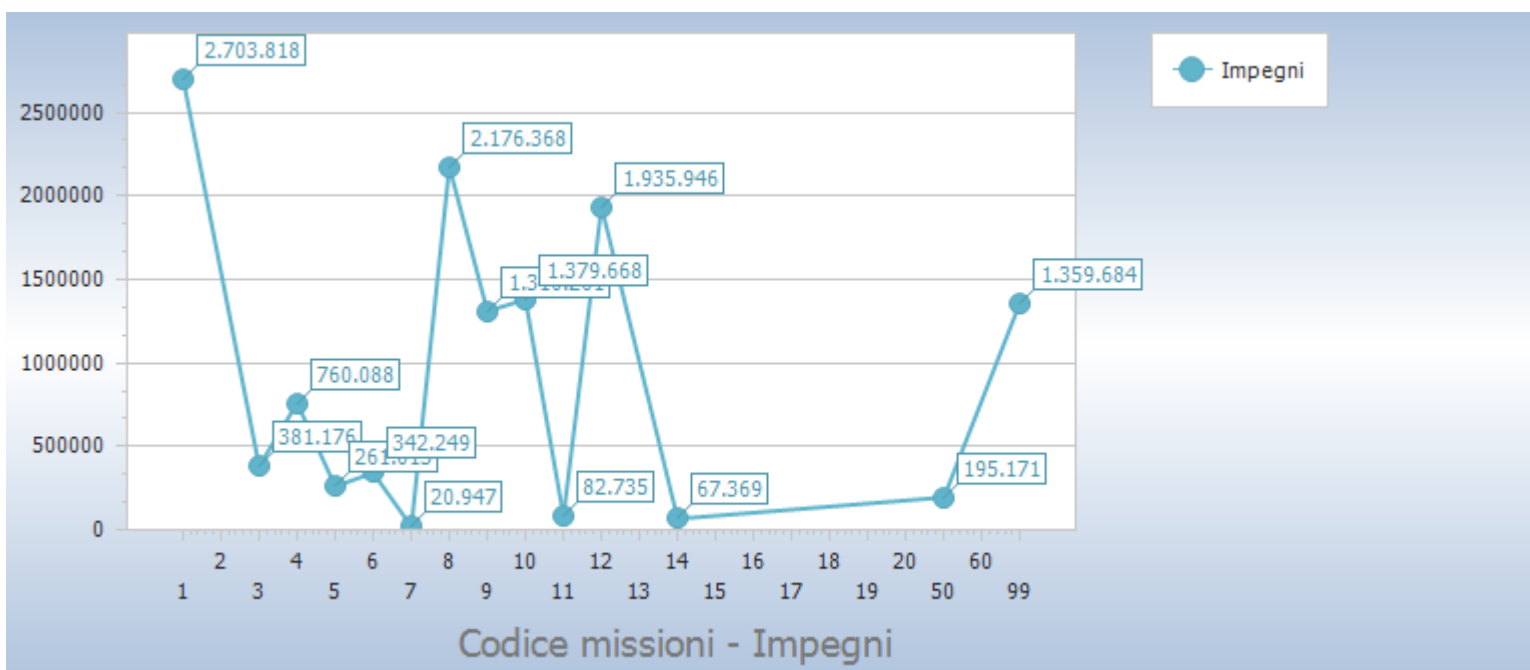

<b>Missione</b>	<b>Titolo 1</b>	<b>Titolo 2</b>	<b>Titolo 3</b>	<b>Titolo 4</b>	<b>Titolo 5</b>
1 Servizi istituzionali, generali e di gestione	2.681.817,09	22.001,18	0,00	0,00	0,00
3 Ordine pubblico e sicurezza	379.175,90	2.000,00	0,00	0,00	0,00
4 Istruzione e diritto allo studio	415.046,35	345.041,43	0,00	0,00	0,00
5 Tutela e valorizzazione dei beni e attivita' culturali	256.376,87	4.636,00	0,00	0,00	0,00
6 Politiche giovanili, sport e tempo libero	342.028,80	220,00	0,00	0,00	0,00
7 Turismo	20.946,95	0,00	0,00	0,00	0,00
8 Assetto del territorio ed edilizia abitativa	280.629,42	1.895.738,99	0,00	0,00	0,00
9 Sviluppo sostenibile e tutela del territorio e dell'ambiente	1.162.305,53	147.955,46	0,00	0,00	0,00
10 Trasporti e diritto alla mobilita'	543.010,61	836.657,56	0,00	0,00	0,00
11 Soccorso civile	82.735,28	0,00	0,00	0,00	0,00
12 Diritti sociali, politiche sociali e famiglia	1.814.007,57	121.938,27	0,00	0,00	0,00
14 Sviluppo economico e competitivita'	64.369,63	2.999,01	0,00	0,00	0,00
20 Fondi e accantonamenti	0,00	0,00	0,00	0,00	0,00
50 Debito pubblico	53.423,74	0,00	0,00	141.747,52	0,00
99 Servizi per conto terzi	0,00	0,00	0,00	0,00	0,00
<b>Totale</b>	<b>8.095.873,74</b>	<b>3.379.187,90</b>	<b>0,00</b>	<b>141.747,52</b>	<b>0,00</b>

Per quanto riguarda le Entrate Correnti, invece, si nota come i 2/3 delle entrate correnti derivi dalla capacità impositiva dell'Ente, come dettagliatamente riportato nei grafici e tabelle seguenti:

<b>Riepilogo Titoli ENTRATE</b>						
<b>Tipologia</b>	<b>Somme stanziare</b>	<b>Accertato</b>		<b>Incassato</b>		<b>Residui attivi</b>
		<b>Accertamenti</b>	<b>%</b>	<b>Reversali</b>	<b>%</b>	
0. Avanzo di amministrazione/Utilizzo fondo pluriennale vincolato	10.550.947,57	10.550.947,57	100,00	0,00	0,00	0,00
1. Entrate correnti di natura tributaria, contributiva e perequativa	4.341.936,13	4.312.786,44	99,33	2.947.208,61	68,34	1.365.577,83
2. Trasferimenti correnti	5.503.226,79	4.232.168,50	76,90	4.099.189,26	96,86	132.979,24
3. Entrate extratributarie	1.451.907,72	1.123.173,98	77,36	1.086.500,92	96,73	36.673,06
4. Entrate in conto capitale	4.956.727,21	753.857,93	15,21	367.342,39	48,73	386.515,54
6. Accensione Prestiti	0,00	0,00	0,00	0,00	0,00	0,00
9. Entrate per conto terzi e partite di giro	2.000.000,00	1.359.683,61	67,98	1.350.368,80	99,31	9.314,81
<b>Totale</b>	<b>28.804.745,42</b>	<b>22.332.618,03</b>	<b>77,53</b>	<b>9.850.609,98</b>	<b>44,11</b>	<b>1.931.060,48</b>

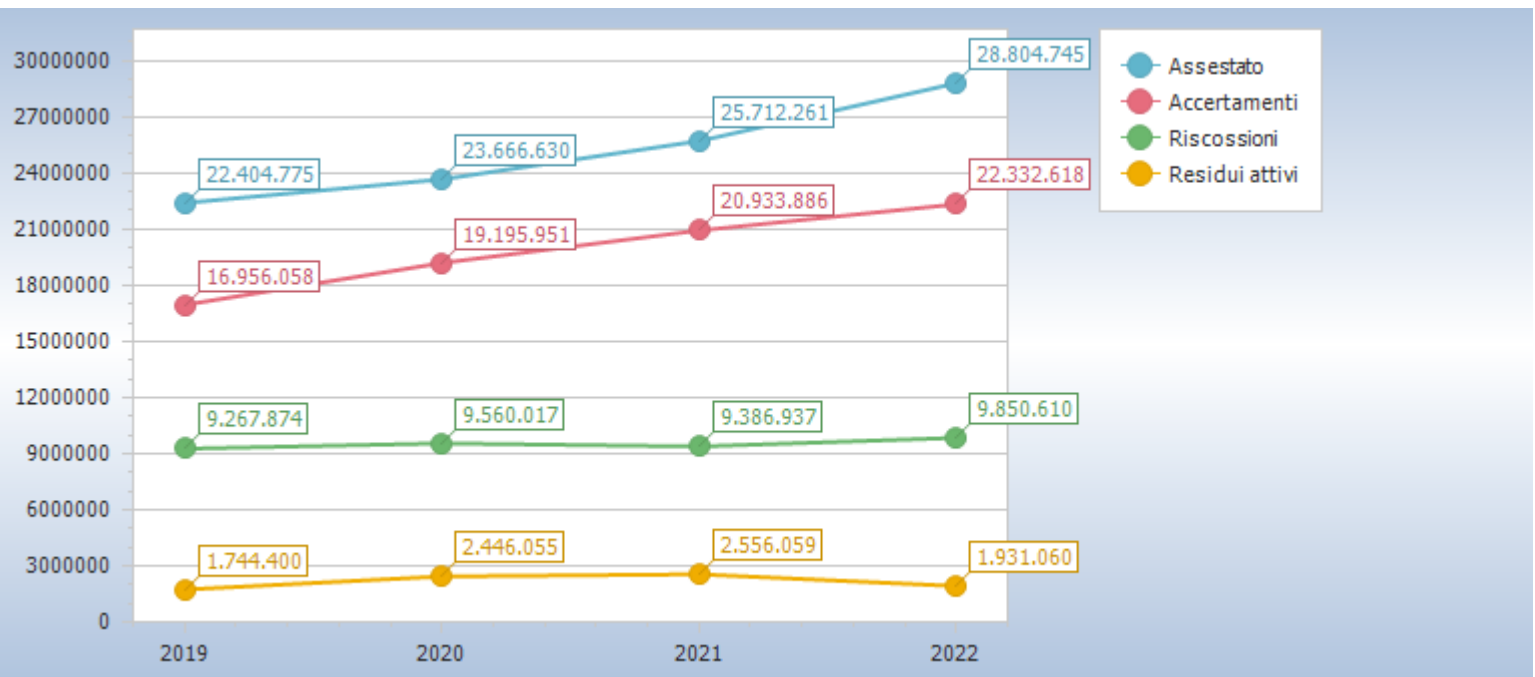

## LA GESTIONE RESIDUI

Oltre a tale operazione, si è provveduto alla verifica puntuale dei residui attivi, che rappresentano crediti esigibili e non incassati. Il volume dei crediti scaduti e non incassati, ai sensi del Principio Contabile applicato della Contabilità Finanziaria, allegato 4/2, obbliga questa amministrazione ad accantonare una quota del risultato di amministrazione a copertura del potenziale insoluto delle poste iscritte a residuo.

Andamento gestione residui								
Titolo		Residui iniziali	Variazioni			Residui rimasti	Residui incassati	Residui al 31/12
			Maggiori residui	Minori residui	Totale			
1	Entrate correnti di natura tributaria, contributiva e perequativa	4.218.450,12	29.255,33	150.893,35	-121.638,02	4.096.812,10	1.814.707,91	2.282.104,19
2	Trasferimenti correnti	447.928,93	0,00	8.066,64	-8.066,64	439.862,29	164.310,91	275.551,38
3	Entrate extratributarie	270.666,50	1.000,53	74,68	925,85	271.592,35	192.745,32	78.847,03
4	Entrate in conto capitale	3.507.173,92	0,00	0,00	0,00	3.507.173,92	943.480,82	2.563.693,10
6	Accensione Prestiti	414.142,80	0,00	0,00	0,00	414.142,80	1,98	414.140,82
9	Entrate per conto terzi e partite di giro	37.225,46	0,00	489,90	-489,90	36.735,56	1.511,88	35.223,68
<b>Totale</b>		<b>8.895.587,73</b>	<b>30.255,86</b>	<b>159.524,57</b>	<b>-129.268,71</b>	<b>8.766.319,02</b>	<b>3.116.758,82</b>	<b>5.649.560,20</b>

Titolo		Residui iniziali	Variazioni			Residui rimasti	Residui pagati	Residui al 31/12
			Maggiori residui	Minori residui	Totale			
1	Spese correnti	1.639.520,48	2,00	43.576,42	-43.574,42	1.595.946,06	1.346.868,10	249.077,96
2	Spese in conto capitale	1.168.191,75	159.533,06	193.285,12	-33.752,06	1.134.439,69	1.112.840,17	21.599,52
4	Rimborso Prestiti	2.957,04	0,00	0,00	0,00	2.957,04	2.957,04	0,00
7	Uscite per conto terzi e partite di giro	81.109,48	0,00	7.492,62	-7.492,62	73.616,86	12.504,53	61.112,33
<b>Totale</b>		<b>2.891.778,75</b>	<b>159.535,06</b>	<b>244.354,16</b>	<b>-84.819,10</b>	<b>2.806.959,65</b>	<b>2.475.169,84</b>	<b>331.789,81</b>

Il calcolo del fondo crediti di dubbia esigibilità segue le modalità previste dal Legislatore all'esempio 5 dell'allegato 4/2, che recita: "[...] In occasione della redazione del rendiconto è verificata la congruità del fondo crediti di dubbia esigibilità accantonata nel risultato di amministrazione, facendo riferimento all'importo complessivo dei residui attivi, sia di competenza dell'esercizio cui si riferisce il rendiconto, sia degli esercizi precedenti. A tal fine si provvede: b1) a determinare, per ciascuna delle categorie di entrate di cui al punto 1), l'importo dei residui complessivo come risultano alla fine dell'esercizio appena concluso, a seguito dell'operazione di riaccertamento ordinario di cui all'articolo 3, comma 4, del presente decreto; b2) a calcolare, in corrispondenza di ciascun entrata di cui al punto b1), la media del rapporto tra gli incassi (in c/residui) e l'importo dei residui attivi all'inizio di ogni anno degli ultimi 5 esercizi. L'importo dei residui attivi all'inizio di ciascun anno degli ultimi 5 esercizi può essere ridotto di una percentuale pari all'incidenza dei residui attivi di cui alle lettere b) e d) del prospetto di cui al punto 9.3 riguardante il riaccertamento straordinario dei residui rispetto al totale dei residui attivi risultante dal rendiconto 2014. Tale percentuale di riduzione può essere applicata in occasione della determinazione del fondo crediti di dubbia esigibilità da accantonare nel risultato di amministrazione degli esercizi

successivi, con riferimento alle annualità precedenti all'avvio della riforma; b3) ad applicare all'importo complessivo dei residui classificati secondo le modalità di cui al punto b1) una percentuale pari al complemento a 100 delle medie di cui al punto b2). Con riferimento alla lettera b2) la media può essere calcolata secondo le seguenti modalità: b. media semplice (sia la media fra totale incassato e totale accertato, sia la media dei rapporti annui); c. rapporto tra la sommatoria degli incassi in c/residui di ciascun anno ponderati con i seguenti pesi: 0,35 in ciascuno degli anni nel biennio precedente e il 0,10 in ciascuno degli anni del primo triennio - rispetto alla sommatoria degli residui attivi al 1° gennaio di ciascuna anno ponderati con i medesimi pesi indicati per gli incassi; d. media ponderata del rapporto tra incassi in c/residui e i residui attivi all'inizio ciascun anno del quinquennio con i seguenti pesi: 0,35 in ciascuno degli anni nel biennio precedente e il 0,10 in ciascuno degli anni del primo triennio. Se il fondo crediti di dubbia esigibilità complessivo accantonato nel risultato di amministrazione (costituito dalle quote del risultato di amministrazioni vincolato nei precedenti esercizi e dall'accantonamento effettuato nell'esercizio cui si riferisce il rendiconto) risulta inferiore all'importo considerato congruo è necessario incrementare conseguentemente la quota del risultato di amministrazione dedicata al fondo crediti di dubbia esigibilità. Se il fondo crediti di dubbia esigibilità accantonata risulta superiore a quello considerato congruo, è possibile svincolare conseguentemente la quota del risultato di amministrazione dedicata al fondo. Ai sensi di quanto previsto dall'articolo 187, comma 1, del TUEL e dall'articolo 42, comma 1, del presente decreto, in caso di incapienza del risultato di amministrazione, la quota del fondo crediti di dubbia esigibilità non compresa nel risultato di amministrazione è iscritta come posta a se stante della spesa nel bilancio di previsione.[...]”.

In occasione del riaccertamento ordinario, previsto dal par. 9.1 del Principio Contabile Applicato della Contabilità Finanziaria, L'ente **COMUNE DI PORTOSCUSO** ha applicato in modo puntuale il principio generale della Competenza Finanziaria c.d. Potenziata, stralciando dal conto del bilancio tutti gli impegni ed accertamenti che non sotto-tendono ad obbligazioni giuridicamente perfezionate ed esigibili.

Tale operazione di natura straordinaria, benché non espressamente prevista dal legislatore, ha permesso all'ente di riallinearsi con il disposto del D.Lgs. 118/2011 s.m.i. ed ha contribuito in maniera rilevante alla formazione del risultato di amministrazione.

Lo stock di residui attivi è ancora troppo rilevante per la sostenibilità finanziaria del Comune ed obbliga questa amministrazione a perseguire politiche di bilancio mirate a rendere liquidi i propri crediti, mettendo in atto tutte le azioni che la normativa consente e, nello stesso tempo, obbliga ad accantonamenti al Fondo Crediti di Dubbia Esigibilità in maniera anche superiore rispetto al minimo imposto dalla normativa.

### Anzianità dei residui attivi al 31/12/2022

Titolo		Anno 2018 e precedenti	Anno 2019	Anno 2020	Anno 2021	Anno 2022	Totale
1	Entrate correnti di natura tributaria, contributiva e perequativa	868.127,77	232.414,12	554.455,88	627.106,42	1.365.577,83	3.647.682,02
2	Trasferimenti correnti	21.214,34	71.511,33	80.664,21	102.161,50	132.979,24	408.530,62
3	Entrate extratributarie	56.836,09	0,00	16.978,29	5.032,65	36.673,06	115.520,09
4	Entrate in conto capitale	1.776.316,01	76.260,23	353.802,23	357.314,63	386.515,54	2.950.208,64
6	Accensione Prestiti	414.140,82	0,00	0,00	0,00	0,00	414.140,82
9	Entrate per conto terzi e partite di giro	33.896,61	0,00	0,00	1.327,07	9.314,81	44.538,49
<b>Totale</b>		<b>3.170.531,64</b>	<b>380.185,68</b>	<b>1.005.900,61</b>	<b>1.092.942,27</b>	<b>1.931.060,48</b>	<b>7.580.620,68</b>

## Anzianità dei residui passivi al 31/12/2022

Titolo		Anno 2018 e precedenti	Anno 2019	Anno 2020	Anno 2021	Anno 2022	Totale
1	Spese correnti	96.183,30	9.416,03	9.435,79	134.042,84	2.227.757,90	2.476.835,86
2	Spese in conto capitale	16.309,67	2.289,20	0,00	3.000,65	763.709,05	785.308,57
7	Uscite per conto terzi e partite di giro	46.064,11	3.394,95	4.756,46	6.896,81	23.682,57	84.794,90
<b>Totale</b>		<b>158.557,08</b>	<b>15.100,18</b>	<b>14.192,25</b>	<b>143.940,30</b>	<b>3.015.149,52</b>	<b>3.346.939,33</b>

## LA GESTIONE DI CASSA

L'attività di tutti i settori dell'ente dovrà essere rivolta ad incassare i crediti che l'ente vanta verso i contribuenti, verso gli utenti e verso le società partecipate.

Tale attività, qualora portasse ad effettivi incassi, produrrà molti benefici alla gestione economico finanziaria del Comune di Portoscuso: un saldo di cassa stabilmente positivo consente di rispettare i termini per il pagamento dei fornitori, garantendo liquidità alle imprese e, conseguentemente, alle stesse di adempiere alle proprie obbligazioni, sostenendo l'economia locale; la riduzione dello stock dei residui attivi (i crediti vantati dal Comune) consente di fare accantonamenti meno importanti al Fondo Crediti di Dubbia Esigibilità e quindi di avere più risorse disponibili anche per gli investimenti, dando stimoli all'economia locale.

Si confida, quindi, che l'attività di gestione dei crediti e dei relativi incassi sia uno degli obiettivi strategici sia di quest'Amministrazione, delle prossime e di tutto l'apparato amministrativo.

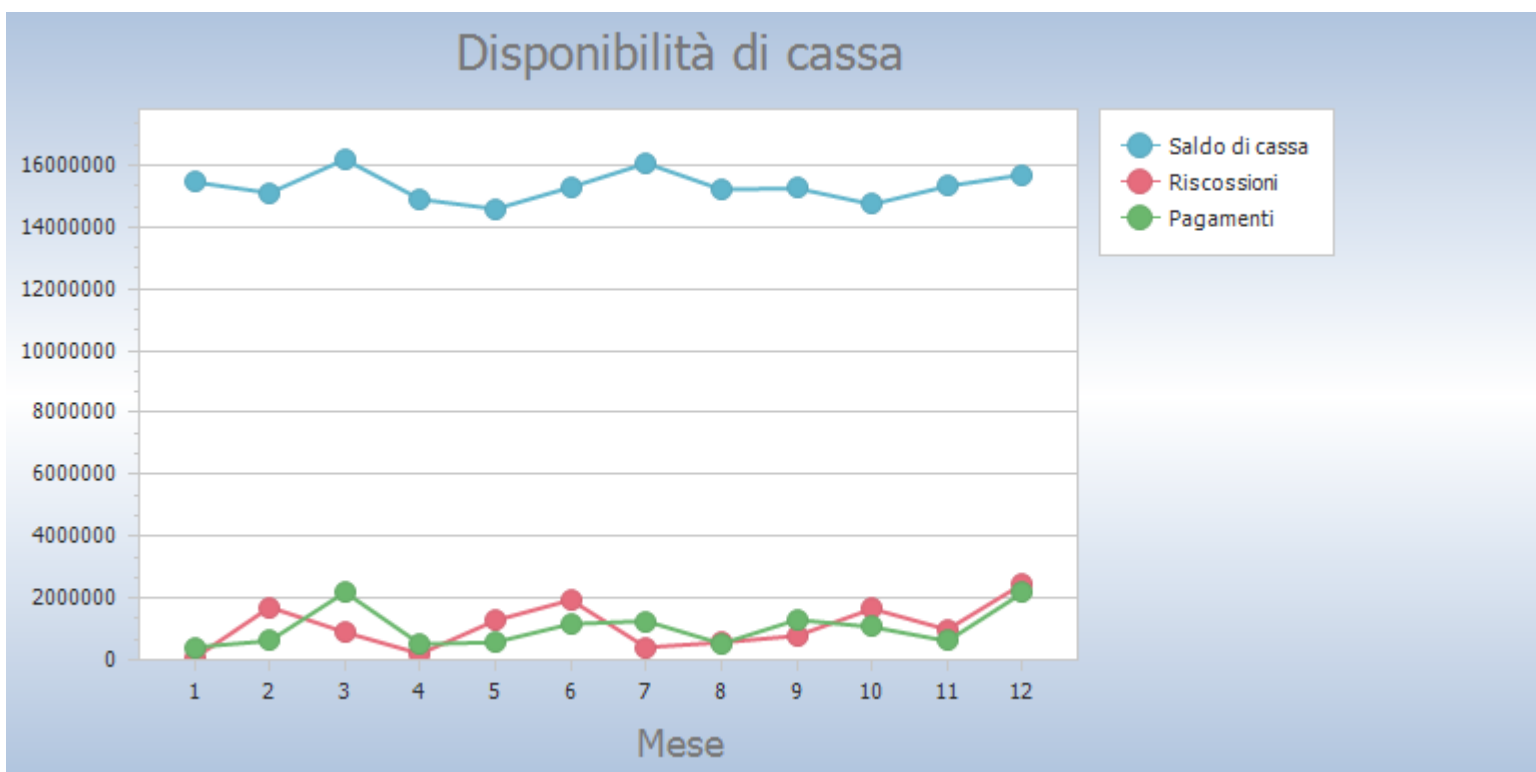



**PROSPETTO DIMOSTRATIVO DEL RISULTATO DI AMMINISTRAZIONE**

		GESTIONE		
		RESIDUI	COMPETENZA	TOTALE
Fondo cassa al 1° gennaio				15.454.474,25
RISCOSSIONI	(+)	3.116.758,82	9.850.609,98	12.967.368,80
PAGAMENTI	(-)	2.475.169,84	9.961.343,25	12.436.513,09
SALDO DI CASSA AL 31 DICEMBRE	(=)			15.985.329,96
PAGAMENTI per azioni esecutive non regolarizzate al 31 dicembre	(-)			0,00
FONDO DI CASSA AL 31 DICEMBRE	(=)			15.985.329,96
RESIDUI ATTIVI	(+)	5.649.560,20	1.931.060,48	7.580.620,68
<i>di cui derivanti da accertamenti di tributi effettuati sulla base della stima del dipartimento delle finanze</i>				0,00
RESIDUI PASSIVI	(-)	331.789,81	3.015.149,52	3.346.939,33
FONDO PLURIENNALE VINCOLATO PER SPESE CORRENTI <sup>(1)</sup>	(-)			519.473,74
FONDO PLURIENNALE VINCOLATO PER SPESE IN CONTO CAPITALE <sup>(1)</sup>	(-)			4.122.233,81
<b>RISULTATO DI AMMINISTRAZIONE AL 31 DICEMBRE 2022 <sup>(2)</sup></b>	<b>(=)</b>			<b>15.577.303,76</b>

**Composizione del risultato di amministrazione al 31 dicembre 2022**

<b>Parte accantonata <sup>(3)</sup></b>				
	Fondo crediti di dubbia esigibilità <sup>(4)</sup>			2.658.462,12
	Fondo anticipazioni liquidità			0,00
	Fondo perdite società partecipate			0,00
	Fondo contenzioso			0,00
	Altri accantonamenti			242.714,90
			<b>B) Totale parte accantonata</b>	<b>2.901.177,02</b>
<b>Parte vincolata</b>				
	Vincoli derivanti da leggi e dai principi contabili			981.620,14
	Vincoli derivanti da trasferimenti			825.836,93
	Vincoli derivanti dalla contrazione di mutui			396.180,23
	Vincoli formalmente attribuiti dall'ente			2.000,00

	Altri vincoli								0,00
								<b>C) Totale parte vincolata</b>	<b>2.205.637,30</b>
	<b>Parte destinata agli investimenti</b>								3.263.019,54
								<b>D) Totale parte destinata agli investimenti</b>	<b>3.263.019,54</b>
								<b>E) Totale parte disponibile (E = A - B - C - D)</b>	<b>7.207.469,90</b>
								F) di cui Disavanzo da debito autorizzato e non contratto <sup>(6)</sup>	0,00

## LE PRINCIPALI VARIAZIONI ALLE PREVISIONI FINANZIARIE INTERVENUTE IN CORSO D'ANNO

Di seguito elencate le principali variazioni intervenute nel corso dell'esercizio:

Deliberazione GC N. 42 del 23/05/2022 portante ad oggetto Riaccertamento ordinario dei residui. Variazioni agli stanziamenti del FPV ed agli stanziamenti correlati del bilancio vigente, necessarie alla reimputazione delle entrate e spese riaccertate ai sensi dell'art. 3, comma 4, del D.Lgs. n.118/2011.

Deliberazione CC N. 28 del 12/08/2022 portante ad oggetto: Variazione n°2 di Assestamento Generale al Bilancio di Previsione 2022-2024 e relativi allegati. Applicazione avanzo di amministrazione

Deliberazione CC N. 41 del 29/11/2022 portante ad oggetto: Variazione n°3 al Bilancio di Previsione 2022-2024 e relativi allegati.

Deliberazione GC N. 92 del 29/11/2022 portante ad oggetto: Variazione n°4 al Bilancio di Previsione 2022-2024 e relativi allegati", ratificata con Deliberazione CC N. 42 del 27/12/2022 portante ad oggetto: "Ratifica variazione n.4 al Bilancio di Previsione 2022-2023 adottata dalla Giunta Municipale con deliberazione n. 92 del 29 novembre 2022"

Nel corso dell'anno 2022 si è proceduto al riconoscimento dei seguenti debiti fuori bilancio:

- delibera C.C n. 33 del 19.10.2022 relativa alla competenze al CTU derivante dal Decreto R.G. 5951/2015 Adelca Società Cooperativa a.r.l. per un importo pari ad € 14.313,46 (contributi previdenziali, IVA al 22% e ritenuta d'acconto inclusi);
- delibera C.C. n. 44 del 27.12.2022 relativa alla fornitura di acqua potabile da parte della società Abbanoa S.p.A. per un importo di € 44.874,47, inclusa IVA.

## LA SPESA PER IL PERSONALE

La Legge 27 dicembre 2006 n. 296 – Legge Finanziaria 2007 – all’art. 1 commi 557 – 557 bis – 557 ter -557 quater dispone: “557. Ai fini del concorso delle autonomie regionali e locali al rispetto degli obiettivi di finanza pubblica, gli enti sottoposti al patto di stabilità interno assicurano la riduzione delle spese di personale, al lordo degli oneri riflessi a carico delle amministrazioni e dell’IRAP, con esclusione degli oneri relativi ai rinnovi contrattuali, garantendo il contenimento della dinamica retributiva e occupazionale, con azioni da modulare nell’ambito della propria autonomia e rivolte, in termini di principio, ai seguenti ambiti prioritari di intervento:[...] b) razionalizzazione e snellimento delle strutture burocratico-amministrative, anche attraverso accorpamenti di uffici con l’obiettivo di ridurre l’incidenza percentuale delle posizioni dirigenziali in organico; c) contenimento delle dinamiche di crescita della contrattazione integrativa, tenuto anche conto delle corrispondenti disposizioni dettate per le amministrazioni statali. 557-bis. Ai fini dell’applicazione del comma 557, costituiscono spese di personale anche quelle sostenute per i rapporti di collaborazione coordinata e continuativa, per la somministrazione di lavoro, per il personale di cui all’articolo 110 del decreto legislativo 18 agosto 2000, n. 267, nonché per tutti i soggetti a vario titolo utilizzati, senza estinzione del rapporto di pubblico impiego, in strutture e organismi variamente denominati partecipati o comunque facenti capo all’ente. 557-ter. In caso di mancato rispetto del comma 557, si applica il divieto di cui all’art. 76, comma 4, del decreto-legge 25 giugno 2008, n. 112, convertito, con modificazioni, dalla legge 6 agosto 2008, n. 133. 557-quater. Ai fini dell’applicazione del comma 557, a decorrere dall’anno 2014 gli enti assicurano, nell’ambito della programmazione triennale dei fabbisogni di personale, il contenimento delle spese di personale con riferimento al valore medio del triennio precedente alla data di entrata in vigore della presente disposizione”.

L’ente **COMUNE DI PORTOSCUSO** ha rispettato il limite previsto dal comma 557 dell’art. 1 della L. 296/2006.

Nel rispetto del Principio Contabile Applicato della Contabilità Finanziaria, allegato 4/2 di cui all’art. 3 del D.Lgs. 118/2011 s.m.i., nel corso dell’esercizio 2016 è stato applicato avanzo di amministrazione vincolato per euro .. destinato al finanziamento del salario accessorio e premiante dell’esercizio 2015 che, non avendo sottoscritto l’accordo sulla distribuzione del fondo per le politiche di sviluppo del personale entro il 31/12/2015, non si poteva considerare come obbligazione perfezionata. Tali risorse, finanziate da entrate dell’esercizio 2015 e non impegnate, non sono state conteggiate nel calcolo della spesa di personale del 2016.

### NOTIZIE DI TIPO ORGANIZZATIVO

Il Comune di Portoscuso, Ente al di sotto dei 5.000 abitanti, è organizzato in due Aree che costituiscono le macrostrutture dell’assetto organizzativo dell’Ente.

I Servizi sono affidati alla responsabilità di Dirigenti che rispondono in ordine alla gestione della spesa nonché al rispetto dei termini dei procedimenti amministrativi.

La consistenza del personale in servizio al 31/12/2022 era la seguente:

Categoria	Profilo Professionale	Previsti in D.O.	In Servizio	Di cui PART-TIME
	Area degli operatori (Ex cat. A)	1	1	0
	Area degli operatori esperti (Ex cat. B1 e B3)	15	11	0
	Area degli istruttori (Istruttore amministrativo, contabile, Agente di vigilanza) (Ex cat. C1)	17	12	0
	Area dei Funzionari ed Elevate qualificazioni (Ex cat. D1)	7	5	1 (50%)
	Dir. - Dirigenti	2	2	0
	<b>TOTALE</b>	<b>42</b>	<b>31</b>	<b>1</b>

### SPESA DEL PERSONALE

Il Responsabile dell'Area Finanziaria prende atto della ricognizione dei limiti di spesa per nuove assunzioni ai sensi del D.M. Ministero dell'Interno 17 marzo 2020. Anno 2023 come segue:

- questo comune rispetta i parametri di virtuosità di cui all'art. 33 comma 2 del D.L. n. 34 del 30.4.2019, convertito in legge, con modificazioni, dall'art. 1, comma 1, L. 28 giugno 2019, n. 58 e relativo DM attuativo del 17 marzo 2020, in quanto il rapporto tra la spesa di personale dell'anno 2022 e le entrate correnti dell'ultimo triennio 2019/2022 tale valore è inferiore al valore della soglia di virtuosità ;

Descrizione	Importi	Segno
Spesa del personale e relativi oneri riflessi (Macroaggregato 1)	1.445.147,54	-
Irap (Macroaggregato 2 al netto componenti escluse)	85.886,75	+
Altre spese per il personale (spese per somministrazione lavoro interinale)	50.568,33	
Totale complessivo	1.581.602,62	
1. (Media del triennio 2011/2013 pari ad	euro 1.666.887,66	

2. Si da atto, altresì, ai sensi del D.M. Del 17-03-2020 che in sede di programmazione del personale ed elaborazione del PIAO precedente è stato calcolata la seguente capacità di spesa per il personale:

Entrate correnti (triennio 2019-2021)	2019	2020	2021
Titolo 1	3.994.399,07	4.274.270,56	4.328.959,57
Titolo 2	3.853.116,02	4.675.488,00	4.096.707,24
Titolo 3	847.135,28	836.419,59	877.335,85
	8.694.650,37	9.786.178,15	9.303.002,66

1) MEDIA ENTRATE CORRENTI 2019/2021	9.261.277,06
2) FCDE BILANCIO	539.430,66
3) ENTRATE CORRENTI NETTE (A-B)	8.721.846,40
Spesa di personale (ultimo rendiconto approvato 2021)	
Spesa di personale (ultimo rendiconto approvato 2022)	
4) Retribuzioni e oneri riflessi (Macroaggregato BDAP: U.1.01.00.00.000)	Euro 1.460.200,22
5) Somministrazione di lavoro (Macroaggregato BDAP: U.1.03.02.12.001)	Euro 14.026,12
6) IRAP (Macroaggregato BDAP: U.1.02.01.01.001)	Euro 85.085,53
7) Totale spesa di personale (al netto dell'IRAP) (D+E-F))	Euro 1.389.140,81
8) Rapporto tra spesa di personale e media entrate correnti 2020-2021-2022 (C/G*100)	15,93

Valore soglia stabilito dal D.P.C.M. del 17.03.2020 art. 4 comma 1 (fascia demografica da 3.000 a 4.999 abitanti) 27,20%

In sede di rendiconto 2022 risulta la seguente percentuale;

2. Si da atto, altresì, ai sensi del D.M. Del 17-03-2020 che in sede di programmazione del personale ed elaborazione del PIAO precedente è stato calcolata la seguente capacità di spesa per il personale:

Entrate correnti (triennio 2019-2021)	2020	2021	2022
Titolo 1	4.274.270,56	4.328.959,57	4.274.270,56
Titolo 2	4.675.488,00	4.096.707,24	4.232.168,50
Titolo 3	836.419,59	877.335,85	1.123.173,98
	9.786.178,15	9.303.002,66	9.629.613,04

4) Retribuzioni e oneri riflessi (Macroaggregato BDAP: U.1.01.00.00.000)

Euro 1.445.147,54

5) Somministrazione di lavoro (Macroaggregato BDAP: U.1.03.02.12.001)

Euro 50.568,33

6) IRAP (Macroaggregato BDAP: U.1.02.01.01.001)

Euro 85.886,75

7) Totale spesa di personale (al netto dell'IRAP) (D+E-F))

Euro 1.581.602,62

8) Rapporto tra spesa di personale e media entrate correnti 2019-2020-2021

(C/G\*100)

18,13%

Valore soglia stabilito dal D.P.C.M. del 17.03.2020 art. 4 comma 1 (fascia demografica da 3.000 a 4.999 abitanti)

27,20%

La spesa del personale a tempo determinato è pari ad euro 16.585,82 per retribuzioni ed è riferita al personale di vigilanza provvisorio nel rispetto dei limiti di legge.

[IndicatorePersonaleSpeseCorrenti]

Spesa personale pro-capite						
	Anno 2020		Anno 2021		Anno 2022	
Spesa personale	1.541.470,64	0,00	1.477.294,42	301,80	1.445.147,54	296,80
Popolazione	0		4.895		4.868	

## **GARANZIE PRESTATE: NON RICORRE LA FATTISPECIE**

## **IMPIEGHI FINANZIARI IN STRUMENTI DERIVATI NON RICORRE LA FATTISPECIE**

Per “strumenti derivati” si intendono i prodotti offerti dal mercato creditizio il cui valore dipende dall’andamento di un’attività sottostante che può essere di natura finanziaria, come ad esempio i titoli azionari, i tassi di interesse l’andamento dei cambi, oppure di natura reale, come nel caso di oro, petrolio, e così via. Le difficili problematiche di gestione

## **DEBITI FUORI BILANCIO IN CORSO FORMAZIONE NON RICORRE LA FATTISPECIE**

I debiti fuori bilancio sono genericamente situazioni debitorie riconducibili ad attività di gestione intraprese ma non ancora formalizzate con l’assunzione del relativo impegno. Le casistiche sono varie, come l’esito di sentenze esecutive, la necessità di coprire disavanzi di consorzi, ecc.

## **DIRITTI REALI DI GODIMENTO NON RICORRE LA FATTISPECIE**

## **ENTI E ORGANISMI STRUMENTALI PARTECIPATI**

### **ELENCO DELLE PARTECIPAZIONI DIRETTE**

#### **ELENCO DELLE PARTECIPAZIONI DIRETTE**

Codice fiscale	Ragione sociale / denominazione	Forma giuridica	Stato di attività della partecipata
02934390929	ABBANOVA S.P.A	Società per azioni	Attiva
00377860929	SICIP	Consorzio	Attiva

Codice fiscale	Ragione sociale / denominazione	Forma giuridica	Sito Internet
02934390929	ABBANOVA S.P.A	Società per azioni	<a href="https://www.abbanoa.it/">https://www.abbanoa.it/</a>
00377860929	SICIP	Consorzio	<a href="https://www.sicip.it">https://www.sicip.it</a>

Per quanto riguarda le posizioni reciproche è in corso di definizione la posizione con la società Abbanoa su debiti non riconoscibili dall’Ente.

Dall’esame della piattaforma crediti commerciali risulta la seguente posizione

Importo scaduto e non pagato

**3,02 mln €**

Tempo medio ponderato di pagamento

**57 gg.**

Note di credito

**-1,64 mln €**

Tempo medio ponderato di ritardo

**24 gg.**

Totale importo scaduto e non pagato

**1,37 mln €**Importo documenti ricevuti nell'esercizio **6,82 mln €**

Il comune ha effettuato un accantonamento sulla missione 20 pari ad euro 235.533,55 sulla base dei valori risultante in contabilità.

## LE CONCLUSIONI

Il Rendiconto sulla gestione dell'esercizio 2022 si pone in discontinuità rispetto ai rendiconti degli anni precedenti, in quanto è stato predisposto adottando gli schemi di cui all'art. 9 del decreto legislativo 23 giugno 2011 n. 118 e, soprattutto, fonda il proprio presupposto sul principio generale della competenza finanziaria c.d. potenziata e sui principi contabili applicati della contabilità finanziaria e della contabilità economico-patrimoniale.

I dati illustrati e commentati rappresentano in modo veritiero e corretto la situazione finanziaria, economico e patrimoniale del **COMUNE DI PORTOSCUSO**, pur scontando la mancanza di un registro dei cespiti ammortizzabili aggiornato.

Il Segretario Generale

Il Responsabile del Servizio  
Finanziario

..

Il Sindaco

..